اخبار کوتاه داخلی

۲ مدال برای تیم ۵ نفره ایران در جام یاشاردوغو

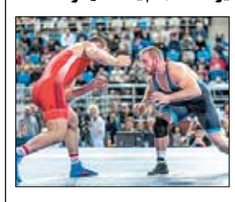

تیم پنج نفره کشتی آزاد ایران با دو مدال نقره و برنز به کار خود در جام یاشاردوغو ترکیه پایان داد. به گزارش ایسنا، تورنمت بین‌المللی کشتی یاشاردوغو که آخرین مرحله از رقابت‌های رنکینگ‌دار اتحادیه جهانی کشتی بود در شهر استانبول ترکیه به پایان رسید و علی شعبانی در فینال وزن ۹۷ کیلوگرم به مصاف کایل اسنایدر قهرمان جهان و المپیک رفت که در یک رقابت نزدیک و حساس دو بر یک شکست خورد و صاحب مدال نقره شد.شعبانی که پس از درخشش در انتخابی تیم ملی نمایش چشمگیری در جام یاشاردوغو داشت در این مبارزه با قهرمان المپیک پاپایای پیش رفت اما در نهایت دو بر یک شکست خورد.پیش از این بهمن تیموری در وزن ۷۹ کیلوگرم صاحب مدال برنز شده بود .

دستور سلطانی فر برای درمان کشتی گیر مازندرانی

وزیر ورزش و جوانان دستور پیگیری روند درمانی کشتی‌گیر آسیب دیده مازندرانی را به فدراسیون پزشکی ورزشی داد.به گزارش خبرگزاری فارس مسعود سلطانی‌فر به دکتر نوروزی، رئیس فدراسیون پزشکی ورزشی دستور داد تمام هزینه‌های درمانی امیرمحمد رضایی کشتی گیر فرنگی کار را بر عهده بگیرد و پیگیر درمان این جوان مازنی باشد.رضایی فرنگی‌کار جوان و قهرمان ایران اهل روستای اسکنده از توابع محمود آباد مازندران است و در جریان تمرین دچار آسیب دیدگی از ناحیه گردن شد.ملک محمدی، دبیر فدراسیون پزشکی ورزشی و پزشک تیم ملی به پایگاه خبری وزارت ورزش و جوانان گفت: با دستور وزیر، مراحل درمان و جراحی به سرعت پیگیری می‌شود چون خطر فلج شدن این قهرمان وجود دارد و تمام هزینه‌های درمانی بر عهده فدراسیون خواهد بود.

پیام عجیب امیررضا خادم در فضای مجازی

در حالیکه زمان زیادی تا مجمع انتخابات ریاست فدراسیون کشتی باقی نمانده، امیررضا خادم با پیامی عجیب در فضای مجازی، گره کور تایید صلاحیت کاندیداها را پیچیده‌تر کرد.

به گزارش خبرنگار مهر، امیررضا خادم که نامش در کنار علیرضا دبیر و عباس جدیدی به عنوان اصلی ترین رقبای تأیید صلاحیت نشده انتخابات کشتی مطرح است، در صفحه شخصی خود در اینستاگرام پیامی را منتشر کرد که در واقع نشان دهنده کنارگیری از انتخابات و کنار آمدن با عدم تأیید صلاحیتش برای انتخابات است.

وی در این پیام با انتشار تصویری از چند رئیس جوان که در هیأت‌های کشتی استان‌های مختلف فعالیت می‌کنند نوشت:«ما که.....!

ولی به عنوان یک سرد و گرم چشیده «همیشه مستقل» پیشنهاد می‌کنم: هر کس سکاندار ورزش اول کشورمان شد، هوای این ۶ -۵ جوان را داشته باشد.»

اعتراض رسمی کاندیداهای وزنه‌برداری به وزیر رسید

نامه کاندیداهای انتخابات وزنه‌برداری که به اجرای آیین نامه انتخابات در اخذ اکثریت مطلق آرای علی مرادی در مجمع انتخاباتی این فدراسیون اعتراض دارند به دفتر وزیر ورزش و جوانان واصل شد.به گزارش ایسنا، پنج نفر از کاندیداهای انتخابات فدراسیون وزنه برداری خطاب به وزیر ورزش نامه نوشتند و اعلام کردند از آنجا که در مجمع وزنه برداری قانون اکثریت مطلق، نصف مجمع به اضافه یک رای رعایت نشده درخواست تجدید مجمع انتخاباتی این فدراسیون را دارند.

در این نامه از وزیر ورزش خواسته شده با ورود به موضوع یا رای‌گیری مجدد بین تمام کاندیداهای وزنه‌برداری انجام شود و یا اینکه دو نفر حائز بیشترین رای بار دیگر با برگزاری مجمع انتخاباتی مجدد با هم رقابت کنند.

ایران قهرمان رقابت‌های کشتی آزاد جوانان آسیا شد

تیم ایران با کسب ۶ مدال طلا، یک نقره و یک برنز قهرمان رقابت‌های کشتی آزاد جوانان آسیا در تایلند شد.

به گزارش خبرگزاری مهر، رقابت‌های کشتی آزاد جوانان قهرمانی آسیا روزهای ۲۲ و ۲۳ تیرماه در شهر چونبوری تایلند برگزار شد که در پایان تیم ایران با ۶ مدال طلای مهدی شیرازی در وزن ۶۱ کیلوگرم، محمدصادق فیروزپور در وزن ۷۰ کیلوگرم، عبداله شیخ اعظمی در وزن ۷۹ کیلوگرم، علیرضا عبدالهی در وزن ۹۲ کیلوگرم، علیرضا رکابی در وزن ۹۷ کیلوگرم و امیرحسین زارع در وزن ۱۲۵ کیلوگرم، یک مدال نقره علیرضا اشکیور در وزن ۶۵ کیلوگرم و یک مدال برنز امیرحسین کاووسی در وزن ۷۴ کیلوگرم و با کسب ۲۰۱ امتیاز به عنوان قهرمانی رسید. پس از تیم ایران تیم‌های ژاپن و هند به ترتیب با ۱۴۹ و ۱۲۹ امتیاز دوم و سوم شدند.

در وزن ۵۷ کیلوگرم پوریا ترکمان در دور نخست با نتیجه ۴ بر ۲ مغلوب هیون سو چو از کره جنوبی شد و با توجه به شکست حریفش در مرحله نیمه نهایی، از دور رقابت‌ها کنار رفت.

در وزن ۶۱ کیلوگرم مهدی شیرازی با شکست حریفان به فینال رسید. شیرازی در دیدار پایانی با نتیجه ۶ بر صفر از سد نادر رحیم اف از ازبکستان گذشت و صاحب مدال طلا شد.

در وزن ۶۵ کیلوگرم علیرضا اشکیور با از پیش رو برداشتن حریفان به دیدار فینال راه یافت. وی در دیدار فینال در مصاف با سیرباز تالگات از قزاقستان با نتیجه ۴ بر ۴ مغلوب شد و به مدال نقره بسنده کرد.

در وزن ۷۰ کیلوگرم محمدصادق فیروزپور با شکست تمامی حریفان راهی دیدار فینال شد. فیروزپور در دیدار فینال با نتیجه ۱۰ بر یک سانگ هو هان از کره جنوبی را مغلوب کرد و به مدال طلا دست یافت.

در وزن ۷۴ کیلوگرم امیرحسین کاووسی تا نیمه نهایی حریفان را شکست داد اما در مرحله نیمه نهایی مقابل پراوین مالیک از هند با نتیجه ۱۶ بر ۵ شکست خورد و راهی دیدار رده بندی شد. کاووسی در این دیدار مقابل بایارسایخان تسیدنبالجیر از مغولستان با نتیجه ۱۱ بر صفر پیروز شد و به مدال برنز رسید.

در وزن ۷۹ کیلوگرم عبداله شیخ اعظمی تا دیدار فینال همه حریفان را ۱۰ بر صفر پشت سر گذاشت. وی در دیدار پایانی نیز با نتیجه ۱۰ بر صفر تانگسی از چین را شکست داد و صاحب مدال طلا شد.

در وزن ۸۶ کیلوگرم سید ابوالفضل هاشمی پنجم شد.

در وزن ۹۲ کیلوگرم علیرضا عبدالهی با شکست تمامی حریفان به فینال رسید. عبدالهی در دیدار پایانی با نتیجه ۱۰ بر صفر آینیاز صفرنیازاف از ازبکستان را شکست داد و به مدال طلا رسید.

در وزن ۹۷ کیلوگرم علیرضا رکابی با شکست مقتدرانه همه حریفان راهی دیدار فینال شد. رکابی در این دیدار نیزبا نتیجه ۱۰ بر صفر ضیامحمد صفراف از ترکمنستان را شکست داد و به مدال طلا دست یافت.

در وزن ۱۲۵ کیلوگرم امیرحسین زارع پس از شکست همه حریفان به دیدار فینال راه یافت. زارع در دیدار نهایی مقابل بوهردن از چین با نتیجه ۱۱ بر صفر به برتری رسید و صاحب مدال طلا شد.

رده بندی تیمی: ۱- ایران ۲۰۱ امتیاز ۲- ژاپن ۱۴۹ امتیاز ۳- هند ۱۲۹ امتیاز ۴- قزاقستان ۱۱۱ امتیاز ۵- کره جنوبی ۱۱۱ امتیاز ۶- ازبکستان ۹۸ امتیاز

مأموریت‌های متفاوت وزارت ورزش، دانشگاه‌ها و مدارس

ابوالقاسم کیانی ـ سی‌امین یونیورسیاد دانشجویان جهان هم به پایان رسید در حالیکه کاروان کوچک اعزامی کشورمان به این رقابتها با کسب ۷ مدال طلا، ۳ مدال نقره و ۷ مدال برنز، رتبه نهم را به خود اختصاص داد. نتایجی که با توجه به تعداد ورزشکاران اعزامی به این رقابتها آن هم فقط در چهار رشته، قابل قبول به نظر می‌رسد، اما سؤال اینجاست که چرا ورزش دانشگاه‌ها باید آنچنان دچار نتیجه‌گرایی شود که فقط چند رشته محدود را به این مسابقات اعزام کند.

حضور ۶۰۰۰ ورزشکار از ۱۲۷ کشور در ۱۸ رشته ورزشی، اهمیت ماجرا را نشان می‌دهد و البته کوتاهی متولیان ورزش دانشگاه‌ها را در اعزام تیمها و نفراتی بیشتر! الان سالهاست که متولیان ورزش کشور یعنی مسئولان سازمان تربیت‌بدنی سابق و وزارت ورزش فعلی، نگاه خود را معطوف به نتیجه‌گرایی در همه مسابقات و تورنمنت‌ها کرده‌اند که چندان هم غلط نیست چون اصولاً هدف و وظیفه این ارگان، ورزش قهرمانی و درخشیدن در سطوح مختلف بین‌المللی است هر چند که اما همین وزارت ورزش هم آنچنان تحت تسلط نتیجه‌گرایی قرار گرفته که برخی از اولویت‌بندی‌هایش را گم می‌کند و در اهم و فی‌الاهم‌ها، با اهمیت‌ترها را در اولویت، قرار نمی‌دهد. با این وجود از آنجا که جنس و ماهیت ورزش در وزارت ورزش فراهم‌کردن اسباب قهرمانی در رشته‌های مختلف است طبیعتاً اولین هدف در راستای کسب نتایج خواهد بود.

اما آیا برای ورزش دانشگاه‌ها هم چنین مأموریتی تعریف شده است؟ اگر چنین است آیا نمی‌توان ایراد گرفت که دو ارگان بطور موازی یک مأموریت را انجام می‌دهند و به این ترتیب کلی نیرو و هزینه، تلف می‌شود؟

اگر به همان اندازه که وزارت ورزش وظیفه رسیدن به سکوهای قهرمانی در تورنمنت‌های مختلف را دارد، این وظیفه برای ورزش دانشگاهی هم متصور است پس چرا مسئولیت آن به مدیران مجرب‌تری که در وزارت ورزش حضور دارند سپرده نمی‌شود و اگر هم نگاه حاکم بر ورزش دانشجویی متفاوت است و زیر سایه نتیجه‌گرایی گیر نکرده است، پس با این همه دانشجوی مستعد، چرا باید فقط در چهاررشته، در یونیورسیاد جهانی، شرکت کنیم؟ آن هم فقط رشته‌هایی که شانس مسلم مدال هستند و بجز والیبال که همه را غافلگیر کرد و علی‌رغم تمام پیش‌بینی‌ها روی سکو نرفت و به یکی از ضعیف‌ترین نتایج تاریخ یونیورسیادها رسید، در سه رشته ورزشی دیگر به مدال‌های با ارزشی دست پیدا کردیم.

انتظار یک نگاه ارزشی فراتر از نتیجه‌گرایی بر ورزش دانشجویان که قشر تحصیل کرده و فرهیخته جامعه هستند، انتظاری غیرمنطقی نیست و شاهد این موضوع هم اعزام‌های برخی از تیمهای کشورهای شرکت‌کننده در یونیورسیاد است که اصلا به هدف مدال نیامده‌اند بلکه پشت حضور آنان، تشویق یا برنامه‌ای انگیزشی خوابیده است. به عبارت دیگر اگرچه در نگاه سایر کشورها درباره اعزام‌هایشان به یونیورسیادها نتیجه هم لحاظ شده اما نتیجه برایشان تمام هدف و ماجرا نیست بلکه قسمتی از آنرا تشکیل می‌دهد. در ورزش کشور ما، رشته‌های مدال‌آور در سطوح جهانی، بسیار محدود و تقریباً شامل همین سه چهار رشته است که فدراسیون ورزش‌های دانشجویی به یونیورسیاد اعلام کرده است که البته می‌توان بر آن افزود یکی دو رشته دیگر مثل وزنه‌برداری و کشتی را. حال تصور کنید اگر قرار باشد در هر یونیورسیادی فقط شانس مدال‌های ایران حضور پیدا کنند چه بلایی بر سایر رشته‌های ورزشی می‌آید و چگونه دچار سکون و بی‌انگیزگی می‌شوند! اتفاقی که بدون‌شک زیبنده متولیان وزارت علوم در درجه اول و ورزش دانشگاه‌ها در فدراسیون ورزش‌های دانشگاهی به‌عنوان زیرمجموعه آنان در وهله بعدی، نیست! اگر قرار باشد نگاه مدیران دانشگاهی کشورمان تا این حد بسته و محدود باشد پس تفاوت آنانیکه باید آینده‌سازان مملکت را بسازند با مدیران سایر ارگانها که اصلاً چنین مأموریتی برای آنان تعریف نشده ، چیست؟

بالاخره قسمت عمده‌ای از برنامه‌های توسعه‌ای ورزش باید در ارگان‌هایی به غیر از وزارت ورزش و جوانان، دنبال می‌شود. سازمان‌هایی که مخاطبان زیادی دارند و ورزش دانشگاه‌ها در این زمره قرار می‌گیرد و البته همچنین ورزش آموزش و پرورش و همینطور ورزش کارگری که اما این دو تای اخیر هم به نوعی اسیر نتیجه‌گرایی شده‌اند در حالیکه با توجه به بستر مناسب موجود در این ارگان‌ها بخصوص از نظیر خیل عظیم مخاطبان باید جنبهٔ توسعه‌ای ورزش برای جذب مخاطبان اولویت اول مأموریت آنان باشد.

اما متأسفانه همه این سازمان‌ها هم خواسته یا ناخواسته دنباله‌رو وزارت ورزش شده و بنده نتیجه‌گرایی شده‌اند در حالیکه مأموریت آنان کاملاً متفاوت است و همانگونه که پیشتر گفته شد اگر مأموریتی مشابه یعنی فعالیت در ورزش قهرمانی دارند پس چرا باید چند سازمان بطور موازی کاری را انجام دهند که بدون‌شک وزارت ورزش با توجه به مدیران و نیروهای تربیت‌شده متخصص‌تر، می‌تواند بهتر از همه آنها انجام دهد. در این راستا فقط کافیست که جامعه‌های هدف در ارگان‌های مربوطه شناسایی شده و زمام هدایت آنان به وزارت ورزش سپرده شود. دراین صورت هم در نیروی انسانی صرفه‌جویی خواهد شد، هم در اعتبارات و هزینه با این تفاوت که بازدهی به مراتب بیشتری هم خواهد داشت.

نهمی دانشجویان ایران در یونیورسیاد ۲۰۱۹ ایتالیا

کاروان دانشجویان ایران در پایان سی امین دوره رقابتهای یونیورسیاد دانشجویان جهان در ایتالیا با کسب ۱۷ مدال و رتبه نهمی به کار خود پایان داد.

به گزارش خبرگزاری فارس و به نقل از روابط عمومی فدراسیون ملی ورزشهای دانشگاهی، با پایان مسابقات تیمی تکواندو و کسب عنوان قهرمانی ایران، پرونده کاروان ایران در سی‌امین دوره مسابقات یونیورسیاد دانشجویان جهان در سال ۲۰۱۹ به میزبانی ناپل ایتالیا بسته شد. کاروان ایران موفق شد در این دوه از بازیها صاحب ۱۷ مدال شامل ۷ مدال طلا، ۳ مدال نقره و ۷ مدال برنز شود و تا پایان روز دهم مسابقات در رده نهم این رقابت‌ها قرار بگیرد. کاروان ایران در چهار رشته والیبال، تیراندازی، تیراندازی باکمان و تکواندو در این رویداد شرکت کرده بود. مدال‌آوران ایران در این مسابقات به شرح زیر هستند:

* تیراندازی

درسا عربشاهی در تپانچه انفرادی (طلا)

نجمه خدمتی و مهیار صداقت در میکس تفنگ (طلا)

امیرمحمد نکونام، مهیار صداقت و هادی قره باغی در بخش تیمی تفنگ (نقره)

هانیه رستمیان در تپانچه انفرادی (نقره)

سجاد پورحسینی در تپانچه انفرادی (برنز)

* تیراندازی با کمان

محمد صالح پالیزبان و کیارش فرزان در بخش تیمی (نقره)

* پومسه

کورش بختیار در بخش انفرادی (برنز)

امیررضا مهربان، کورش بختیار و علی سهرابی در بخش تیمی (برنز)

فاطمه حسام در بخش انفرادی (برنز)

مرجان سلحشوری، فاطمه حسام و مرجان تاجی رستم آبادی در بخش تیمی (برنز)

امیررضا مهربان و مرجان سلحشوری در بخش میکس (برنز)

* تکواندو

سروش احمدی وزن ۶۳ کیلوگرم (طلا)

میرهاشم حسینی وزن ۶۸ کیلوگرم (طلا)

امیرمحمد بخشی وزن ۷۴ کیلوگرم (طلا)

آرمین هادی پور وزن ۵۸ کیلوگرم (طلا)

ملیکا میرحسینی وزن ۷۳- کیلوگرم (برنز)

تیمی تکواندو(طلا)

* والیبال

رتبه هفدهم

سی امین دوره بازی های یونیورسیاد تابستانی دانشجویان جهان از ۱۲ تا ۲۳ تیرماه با حضور ۱۲۷ کشور جهان در ۱۸ رشته ورزشی در شهر ناپل ایتالیا برگزار شد و کاروان دانشجویان ایران با ۴۱ ورزشکار در ۴ رشته ورزشی تکواندو (پومسه و مبارزه)، تیراندازی با کمان (کامپوند) و تیراندازی (تفنگ و تپانچه) در دو بخش دختران و پسران و والیبال پسران در رویداد مذکور شرکت داشت.

اخبار کوتاه خارجی

حمایت رئیس ایرانی فدراسیون فوتبال بلژیک از کاوه رضایی

تهران- ایرنا- مهدی بیات‌رئیس‌ایرانی‌فدراسیون فوتبال بلژیک با حمایت از کاوه رضایی مهاجم باشگاه کلوب بروژ، تاکید کرد که او می‌تواند تحت هدایت سرمربی جدید این تیم، به روزهای اوج بازگردد.در گزارش روزنامه فرانسوی زبان «لو سوآق» آمده است: فیلیپه کلمنت سرمربی تازه وارد باشگاه کلاب بروژ هنوز ۲ هفته دیگر فرصت دارد تا تیم تحت هدایتش را برای آغاز فصل جدید مهیا کند و این در حالی است که جمعه هفته گذشته مشخص شد که این تیم هنوز جا برای کار دارد.

مهدی بیات رئیس ایرانی و تازه منصوب شده فدراسیون فوتبال بلژیک همچنان به رضایی اعتقاد دارد.بیات در مصاحبه با این نشریه اظهار داشت: مطمئنم او می‌تواند خودش را اثبات کند؛ کلمنت او را به اوج خواهد رساند؛ فراموش نکنید او (رضایی) سال گذشته رکورد نقل و انتقالات باشگاه را شکست.

انصاری‌فرد، گزینه آقای گلی لیگ ستارگان قطر

روزنامه استاد الدوحه قطر در گزارشی به ستایش از کریم انصاری فرد پرداخت و از شانس بالای او برای کسب آقای گلی در فصل جدید لیگ ستارگان خبر داد.به گزارش ایسنا، روزنامه استاد الدوحه در گزارشی از چند مهاجم سخن به میان آورد که شانس بالایی برای کسب آقای گلی دارند.در صفحه نخست این روزنامه عکس کریم انصاری فرد در کنار بغداد بونجاح مهاجم سرشناس السد آمده است و از شانس بالای انصاری فرد برای رقابت با بونجاح برای کسب آقای گلی می گوید.این روزنامه قطری درباره مهاجم ایرانی جدید السیلیه که به تازگی به این تیم پیوسته نوشت: انصاری فرد که از ناتینگهام به این تیم پیوست یکی از نام‌هایی است که پیش بینی می‌شود برای آقای گلی رقابت کند.

بدهی مالیاتی مانع نیمار برای بازگشت به بارسلونا

یک رسانه اسپانیایی از مانع جدید پیش رو ستاره برزیلی پاری سن ژرمن برای بازگشت به بارسلونا خبر داد.به گزارش خبرگزاری فارس نشریه موندو دپورتیوو اسپانیا خبر داد که قوانین مالیاتی سخت اسپانیا باعث می شود تانیمار در صورت بازگشت به این کشور و بارسلونا ۳۲ میلیون یورو پرداخت کند چون او ۴ سال در اسپانیا بوده و هنگام انتقالش مالیاتش را پرداخت نکرده است.این بحران جدید برای نیمار مانعی بزرگ ایجاد کرده است و او در صورت بازگشت باید این رقم بالا را پرداخت کند.

الخلیفی، مالک قطری باشگاه پاری سن ژرمن پیش از این اعلام کرده بود که نیمار می تواند به هر باشگاهی برود.

هازارد پیراهن شماره۲۳ را انتخاب کرد

تهران- ایرنا- ادن هازارد ستاره تازه وارد باشگاه رئال‌مادرید برخلاف انتظارات و شایعات، پیراهن شماره ۷ را که پیش تر متعلق به کریستیانو رونالدو بود ، انتخاب نکرد و در عوض به یک دلیل خاص ترجیح داد تا شماره ۲۳ کهکشانی‌ها را به تن کند.

براساس گزارش روزنامه مارکا اسپانیا، انتخاب هازارد شماره ۲۳ است؛ هازارد گفته است که این شماره را به این دلیل انتخاب کرده که بسکتبالیست‌های مشهوری همچون مایکل جردن و لبرون جیمز و همچنین دیوید بکهام ستاره اسبق کهکشانی‌ها آن را به تن کرده و می‌کنند.

پیراهن شماره ۲۳ سال گذشته در اختیار سرخیو رگیلون بود اما پس از انتقال قرضی وی به سه‌ویا، حالا به هازارد می‌رسد.

آگهی مجمع عمومی فوق‌العاده نوبت دوم تعاونی مسکن فرهنگیان ناحیه ۲ اردبیل

بدینوسیله به اطلاع اعضای تعاونی مسکن فرهنگیان ناحیه۲ اردبیل می‌رساند مجمع عمومی فوق‌العاده نوبت دوم در تاریخ ۹۸/۵/۵ روز شنبه راس ساعت ۱۶ در محل نمازخانه دبیرستان دوره اول پورسینا واقع در کوچه هفتن، پشت مسجد یسلول، جنب دبیرستان اندرزگو برگزار می‌شود از کلیه اعضا دعوت می‌شود در جلسه حاضر شوند. **دستور جلسه:** تصویب تمدید مدت فعالیت شرکت تعاونی

تاریخ انتشار روزنامه ۹۸/۴/۲۴

هیئت‌مدیره شرکت

آگهی مزایده عمومی

شرکت ثابت خراسان(کارخانه قند فریمان) درنظر دارد تعدادی ماشین آلات و ادوات کشاورزی مازاد بر نیاز خود را از طریق مزایده به فروش برساند، علاقمندان می‌توانند از تاریخ ۹۸/۴/۲۵ به مدت یک هفته در ساعات اداری جهت بازدید و دریافت فرم شرکت در مزایده به محل کارخانه واقع در فریمان، کیلومتر۷ جاده سد فریمان مراجعه نمایند.

آگهی دعوت سهامداران

بدینوسیله از سهامداران شرکت مهندسی نکو نیرو(سهامی خاص) به شماره ثبت ۷۶۹۶۱ و شناسه ملی۱۰۱۰۱۲۱۸۲۹۱ دعوت می‌شود تا در جلسه مجمع عمومی عادی به طور فوق‌العاده که در ساعت ۱۰ صبح روز یکشنبه ۱۳۹۸/۵/۶ در محل شرکت تشکیل می‌شود، حضور به هم رسانند.

دستور جلسه:

۱ـ انتخاب بازرسین ۲ـ انتخاب اعضای هیأت مدیره ۳ـ انتخاب روزنامه کثیرالانتشار ۴ـ تصویب ترازنامه و حساب سود و زیان عملکرد۱۳۹۷

هیات مدیره

شرکت مهندسی نکو نیرو(سهامی خاص)

آگهی دعوت به مجمع عمومی عادی به طور فوق‌العاده

از کلیه سهامداران شرکت پارس فیلتران(سهامی خاص) شماره ثبت۳۰۲۸۴ شناسه ملی ۱۰۹۸۰۲۵۶۴۵۴ دعوت به عمل می‌آید در جلسه مجمع عمومی عادی به طور فوق‌العاده که رأس ساعت ۱۰ صبح به تاریخ ۱۳۹۸/۰۵/۱۵ واقع در تهران خیابان کریمخان زند نرسیده به میدان ولیعصر اول کوچه شاهد پلاک۲۴ طبقه همکف کدپستی ۱۵۹۴۶۳۵۴۱۳ تشکیل می‌شود، حضور به هم رسانید.

دستور جلسه مجمع عمومی عادی به طور فوق‌العاده:

۱) انتخاب بازرس ـ تصویب تراز منتهی به سال ۱۳۹۷ ۲) سایر مواردی که در صلاحیت مجمع باشد.

هیئت مدیره شرکت پارس فیلتران

آگهی تصمیمات مجمع صندوق سرمایه گذاری یکم کارگزاری بانک کشاورزی شماره ثبت نزد مرجع ثبت شرکتها ۲۷۱۸۴

به استناد مجوز شماره ۱۲۲/۵۱۰۰۸ مورخ ۱۳۹۸/۰۴/۲۲ سازمان بورس و اوراق بهادار تصمیمات مجمع مورخ ۱۳۹۸/۰۴/۰۴این صندوق به شرح زیر به ثبت رسید :

* استماع گزارش مدیر صندوق برای دوره مالی منتهی به ۱۳۹۷/۱۲/۲۴ * استماع گزارش حسابرس مستقل صندوق برای دوره مالی منتهی به ۱۳۹۷/۱۲/۲۴ * بررسی و تصویب صورتهای مالی منتهی به ۱۳۹۷/۱۲/۲۴ * انتخاب مجدد روزنامه اطلاعات به عنوان روزنامه کثیرالانتشار صندوق برای دوره مالی منتهی به ۱۳۹۸/۱۲/۲۴ * موسسه حسابرسی وخدمات مدیریت ارقام نگرآریا به شماره ثبت ۱۷۷۵۵ به عنوان حسابرس صندوق انتخاب شد.

/http://fund1.bkisecurities.com

آگهی دعوت به مجمع عمومی عادی به طور فوق‌العاده شرکت گسترش کارآفرینی ایران (سهامی خاص) در حال تصفیه به شماره ثبت ۸۱۲۲ وشناسه ملی ۱۰۸۶۱۸۱۲۲۶۰

از کلیه سهامداران محترم دعوت می‌شود در جلسه مجمع عمومی عادی به طور فوق‌العاده این شرکت که ساعت ۱۴:۰۰ روز شنبه مورخ ۱۳۹۸/۰۵/۵ در محل سازمان گسترش و نوسازی صنایع ایران تشکیل می‌شود، شرکت فرمایند.

دستور جلسه: ۱ـ استماع گزارش مدیر تصفیه و ناظر مالی ۲ـ بررسی و اتخاذ تصمیم درخصوص صورتهای مالی مربوط به عملکرد سال مالی منتهی به ۱۳۹۷/۱۲/۲۹ .۳ انتخاب ناظر مالی ۴ـ انتخاب روزنامه کثیرالانتشار ۵ـ سایر مواردی که در صلاحیت مجمع عمومی مذکور می‌باشد.

مدیر تصفیه

آگهی مناقصه برش ورق آلیاژی

شرکت آسیاناما به منظور انجام عملیات برش ورق در شهر اهواز، بر روی ورق خام با ضخامت حداقل ۷,۵میلیمتر، به منظور تامین ورق آلیاژی برش خورده 34CrMo4 با ابعاد مختلف، از افراد حقیقی و حقوقیِ واجد شرایط دعوت می نماید جهت دریافت اسناد، برگه پیشنهاد قیمت و ارائه رزومه فعالیت خود حداکثر تا تاریخ ۹۸/۰۴/۲۶ به آدرس تهران، میدان ونک، خیابان گاندی جنوبی، خیابان ۲۳، پلاک ۱۸، طبقه سوم با شماره تلفن ۸۸۶۶۳۲۷۲-۰۲۱ مراجعه نمایند.

آگهی دعوت مجمع عمومی فوق‌العاده نوبت سوم تعاونی مسکن اعضای اتحادیه صنف فروشندگان لاستیک و روغن وپنچرگیران تهران به شماره ثبت: ۳۲۱۷۷۰

نظر به اینکه جلسه مجمع عمومی فوق‌العاده در تاریخ ۹۸/۴/۱۹ تشکیل و لیکن به حد نصاب نرسید، لذا بدینوسیله از کلیه اعضای محترم شرکت دعوت به عمل می‌آید که در جلسه مجمع عمومی فوق‌العاده نوبت سوم شرکت که در ساعت ۱۵ روز چهارشنبه مورخ ۹۸/۵/۹ در محل دفتر تعاونی واقع در خیابان شریعتی ـ خیابان خواجه نصیر طوسی کوچه شاهین پلاک ۶ سالن آمفی‌تئاتر اتحادیه لاستیک و روغن تهران برگزار می‌گردد حضور بهم رسانید. توضیح اینکه این جلسه با حضور هر تعداد از اعضا تشکیل و رسمیت می‌یابد. ضمناً متقاضیان اعطای وکالت جهت اخذ برگ ورود به جلسه همراه وکیل خود تا ۲۴ ساعت به تاریخ برگزاری مجمع به دفتر تعاونی مراجعه نمایند.

دستور جلسه:

۱ـ گزارش مشترک هیأت مدیره و بازرس

۲ـ طرح و تصویب انحلال شرکت و تعیین محل تصفیه

۳ـ طرح و تصویب تمدید مدت فعالیت تعاونی در صورت عدم تصویب انحلال شرکت

۴ـ طرح و تصویب اساسنامه جدید تعاونی و در صورت عدم تصویب انحلال شرکت

هیات مدیره

آگهی مزایده فروش گوساله نر

شرکت کشت و صنعت و دامپروری و مرغداری دشت خرم دره(سهامی عام) درنظر دارد تعدادی گوساله نر شیرخوار و قطع شیر خود را از طریق مزایده حضوری به فروش برساند. متقاضیان می‌توانند جهت بازدید و دریافت فرم شرکت در مزایده به آدرس: زنجان ـ خرم‌دره ـ انتهای شهرک قدس ـ بالاتر از کمربندی مراجعه فرمایند. جلسه مزایده روز شنبه مورخ ۹۸/۰۵/۰۵ رأس ساعت ۱۱ صبح در محل شرکت برگزار می‌گردد. قیمت پایه فروش اقلام مزایده در روز برگزاری مزایده در اسناد مزایده (فرم عمومی شرایط شرکت در مزایده) درج خواهد شد.

تلفن تماس: ۰۲۴ـ۳۵۵۲۳۰۱۰

آگهی دعوت مجمع عمومی عادی به طور فوق‌العاده سالیانه شرکت تعاونی اعتبار کارکنان گروه شرکت‌های توربو کمپرسور نفت نوبت اول شماره ثبت ۳۷۲۰۵۳ شناسه ملی ۱۰۳۲۰۲۱۱۶۰۴

بدینوسیله از کلیه اعضاء محترم شرکت تعاونی اعتبار کارکنان گروه شرکت‌های توربو کمپرسور نفت، دعوت به عمل می‌آید تا در جلسه مجمع عمومی عادی به‌طور فوق‌العاده سالیانه نوبت اول شرکت فوق که در ساعت ۱۴:۰۰ روز سه‌شنبه مورخ ۱۳۹۸/۵/۱۵ در محل تهران میدان ونک خیابان ونک غربی- پلاک ۶۱ طبقه سوم برگزار می‌گردد، حضور به هم رسانند. **توجه:** ۱ـ در صورتی که هر یک از اعضاء نتواند در مجمع عمومی فوق حضور یابد، می‌تواند استفاده از حق خود را برای حضور و اعمال رأی در مجمع عمومی به یک نماینده تام‌الاختیار واگذار کند. تعداد آراء وکالتی هر عضو حداکثر سه رأی و هر شخص غیرعضو تنها یک رأی خواهد بود. تأیید نمایندگی تام‌الاختیار با امضاء اکثریت هیأت مدیره تعاونی خواهد بود و بدیهی است منظور عضو متقاضی اعطای نمایندگی حداکثر ظرف ۴۸ ساعت قبل از روز مجمع به همراه نماینده خود و با در دست داشتن مدرک مؤید عضویت و کارت شناسایی معتبر در محل شرکت تعاونی حاضر تا پس از احراز هویت طرفین، عضویت متقاضی و اهلیت نماینده، برگه نمایندگی مربوطه توسط مقام مذکور تأیید تا ورقه ورود به مجمع برای نماینده صادر گردد ۲ـ کسانی که تمایل به عضویت در هیئت مدیره تعاونی را دارند می‌بایست حداقل ۱۵ روز قبل از تشکیل جلسه مجمع تقاضای خود را به دفتر تعاونی تحویل نمایند ۳ـ اعضایی که درخواست تصدی سمت بازرسی تعاونی را دارند موظفند پس از تاریخ انتشار آگهی دعوت حداکثر به مدت یک هفته (۷ روز) فرم درخواست را تکمیل و مدارک مورد نیاز را آماده و جهت ثبت‌نام در ایام اداری به دفتر تعاونی مراجعه و پس از تحویل مدرک رسید دریافت نمایند ۳ـ این مجمع عمومی با حضور حداقل نصف بعلاوه یک اعضاء رسمیت خواهد داشت.

دستور جلسه:

۱ـ استماع گزارش هیئت مدیره و بازرس قانونی. ۲ـ طرح تصویب صورت‌های مالی منتهی به پایان سال ۱۳۹۷ و نحوه تقسیم سود و نیز بودجه سال ۱۳۹۸ .۳ـ انتخاب هیئت مدیره برای مدت سه سال .۴ـ انتخاب روزنامه کثیرالانتشار جهت درج آگهی‌های شرکت تعاونی. ۵ـ انتخاب بازرس شرکت. ۶ـ تصویب تغییرات اعضاء و سرمایه.

هیأت مدیره

آگهی حق تقدم افزایش سرمایه شرکت کشت و صنعت تکدانه (سهامی خاص) به شماره ثبت ۵۰۵۳۵ و شناسه ملی ۱۰۱۰۰۹۵۶۹۵۰

به اطلاع کلیه سهامداران شرکت فوق می‌رساند که با عنایت به مصوبه مجمع عمومی فوق‌العاده مورخ ۹۸/۴/۱۰ و تفویض اختیار عملی نمودن افزایش سرمایه به هیأت مدیره، نظر به اینکه مقرر است سرمایه شرکت از مبلغ ۹۰/۰۰۰/۰۰۰/۰۰۰ ریال منقسم به ۶/۰۰۰ سهم ۱۵/۰۰۰/۰۰۰ ریالی با نام به مبلغ ۶۳۰/۰۰۰/۰۰۰/۰۰۰ ریال منقسم به ۴۲/۰۰۰ سهم ۱۵/۰۰۰/۰۰۰ ریالی با نام از طریق مطالبات حال شده سهامداران افزایش یابد لذا از کلیه سهامداران شرکت دعوت به عمل می‌آید تا از تاریخ نشر این آگهی به مدت ۶۰ روز از حق‌تقدم خود استفاده نمایند هر سهامدار به ازای هر ۱ سهم می‌تواند ۶ سهم خریداری نماید در این راستا سهامداران می‌توانند ظرف مدت ۶۰ روز یادشده در صورت داشتن مطالبات با مراجعه به دفتر شرکت نسبت به تبدیل مطالبات خود به س